



Ciclo di webinar del Progetto Agree CAP

In streaming | 29 ottobre 2024, ore 10:00-10:45

## **#1 - Evoluzione storica della PAC: struttura attuale, budget, obiettivi**

Eugenio Barchiesi e Roberto Calabresi, Kyoto Club

ore 10:45-11:30

## **#2 - Il PSP: struttura, budget, obiettivi, principali misure, stato di avanzamento**

Danilo Marandola, CREA

Introduce e modera: Roberto Calabresi, Kyoto Club

Cofinanziato dall'Unione europea. Le opinioni espresse appartengono tuttavia ai soli autori e non riflettono necessariamente le opinioni dell'Unione europea o della DG Agri della Commissione europea. Né l'Unione europea né l'amministrazione erogatrice possono esserne ritenute responsabili.

Cofinanziato  
dall'Unione europea

# CREA-RRN 5.1 – PACA (2016-2024)

AZIONI A SUPPORTO DELLE PRIORITA' AGRO-CLIMATICO-AMBIENTALI dei PSR  
Supporto all'attuazione dell'architettura verde del PSP 2023-2027

**Supporto ai decisori pubblici per efficace raggiungimento della priorità ACA**

**2018-2024 -> Supporto al MASAF su temi «ARCHITETTURA VERDE» PSP**

- **Supporto tecnico/scientifico**
- **informazione e divulgazione sui temi ACA**
- **scambio e condivisione di best practices sui temi ACA**
- **coordinamento istituzionale e fra policy diverse di interesse ACA**

## TARGET

Regioni, MATTM, ISPRA, OOPP agricole, ONG ambiente, Ass. Bio, Ordini professionali, Enti gestori aree protette...





RETERURALE NAZIONALE 20142020

MINISTERO DELL'AGRICOLTURA DELLA SOVRANITÀ ALIMENTARE E DELLE FORESTE

EUROPEAN UNION

SCRIVI LE PAROLE DA CERCARE

RRN | PROGRAMMAZIONE | IMPRESA | TERRITORIO | LEADER | AMBIENTE | INNOVAZIONE | PAESAGGIO | ARCHIVI | SERVIZI

SEI IN [HOME](#) | AMBIENTE 2014-2020

### AMBIENTE

NEWS

25/10/24

Webinar - Il progetto EOM4SOIL: strumenti politici a supporto della produzione ed impiego degli ammendanti agricoli

18/10/24

Emergenze Fitosanitarie dei Boschi di Quercia da Sughero in Sardegna

9 OTTOBRE 2024

Ricerca e Territorio: CONDIVISIONE DI PERCORSI TRA UNIVERSITÀ E CREA

14:30-15:30 | 15:30-16:30

16/10/24

Ricerca e Università

AMBIENTE 2014-2020

- FORESTE
- PAESAGGIO RURALE
- SUOLO
- PAN FITOFARMACI
- CLIMA
- AGROMETEO
- BIODIVERSITÀ
- PROGRAMMA LIFE
- RISORSE IDRICHE

<https://www.reterurale.it/ambiente>

PIANETA PSR

Primo piano | PAC post 2020 | Il punto sui PSR | Pianeta Rurale | Mondo agricolo | Archivio

il mensile in un click

Futuro agroalimentare

### G7 Agricoltura: da Siracusa un invito a credere in qualità, sostenibilità e cooperazione

Il summit è stato accompagnato dall'Expo "Divinazione", occasione di confronto e opportunità per valorizzare le eccellenze dell'agroalimentare Made in Italy, al quale hanno partecipato circa 350mila persone.

il futuro dell'agricoltura europea passa per sostenibilità, resilienza e competitività

Le indicazioni della relazione finale del Dialogo strategico sul futuro dell'agricoltura europea, che ha coinvolto 29 rappresentanti di tutte le componenti dell'agroalimentare UE, sono state consegnate al Presidente della Commissione

<https://www.pianetapsr.it/>

PIANETA PSR

Home > Cos'è RRN Magazine

Primo piano | PAC post 2020 | Il punto sui PSR | Pianeta Rurale | Mondo agricolo | Archivio

### Cos'è RRN Magazine

numero 20 aprile 2024

numero 19 dicembre 2023

numero 18 febbraio 2023

numero 17 dicembre 2022

numero 16 dicembre 2022

numero 15 marzo 2022/decennale

numero 14 novembre 2021

numero 13 aprile 2021

numero 12 dicembre 2020 + speciale

numero 11 settembre 2020

numero 10 maggio 2020

numero 9 gennaio 2020

numero 8 novembre 2019

numero 7 giugno 2019

numero 6 febbraio 2019

Ultimo numero

La Redazione di RRNmagazine

<https://www.pianetapsr.it/magazine>

psrhub

PSRHUB - MONITORAGGIO STRATEGICO DELLO SVILUPPO RURALE

PSRHUB - N°16 - I PIANI STRATEGICI DELLA PAC 2023-2027/SCHIEDE PAESE

Con questo lavoro, la Rete Rurale Nazionale continua a fornire, anche per la programmazione 2023-2027, la ricostruzione di un quadro di sintesi, che prende in considerazione entrambe i pilastri della PAC, ponendo l'attenzione sugli aspetti finanziari delle scelte operate su primo e secondo pilastro ma anche sui principali indicatori di risultato previsti nel Performance monitoring and evaluation framework (PMEF), che rappresentano uno degli elementi principali della transizione dalla conformità alla performance.

Daniilo Marandola (CREA- PB) (daniilo.marandola@crea.gov.it) ha eseguito l'accesso

YouTube

rete rurale

reterurale

La Rete Rurale Nazionale supporta le politiche di sviluppo rurale e favorisce lo scambio di...

reterurale.it e 1 altro link

<https://www.reterurale.it/psrhub>



# IL PIANO STRATEGICO DELLA PAC 2023-2027

IL PRIMO ANNO DI ATTUAZIONE

PSRhub n°17 | Monitoraggio strategico dello sviluppo rurale

<https://www.reterurale.it/flex/cm/pages/ServeBLOB.php/L/IT/IDPagina/26199>

## Il percorso di riforma 2021 (23)-2027

- 2016: Dichiarazione di Cork “Una vita migliore nelle aree rurali”
- 2017: Comunicazione della Commissione sul «Futuro dell'alimentazione e dell'agricoltura dell'Unione europea [COM(2017)713 final]»
- 2018: Presentazione delle prime proposte legislative: (Commissione europea ancora a guida Juncker)
- 2019: Elezioni europee e dibattito sulle proposte nuovo parlamento fino a ottobre 2020
- Dicembre 2019: insediamento nuova Commissione (Von der Leyen) e Lancio Green deal
- 2020: Farm2Fork, Pandemia
- Ottobre 2020: Accordo Consiglio dei ministri agricoli
- Dicembre 2020: Reg. (UE) 2020/2220 di **estensione della programmazione 2014-2020 al 2022** e accordo su MFF
- Dicembre 2021: Regolamenti 2115-6-7
- Proposta PSP
- Negoziati (2022)
- Approvazione PSP (dic 2022)

CORK 2.0 DECLARATION 2016



Bruxelles, 29.11.2017  
COM(2017) 713 final

COMUNICAZIONE DELLA COMMISSIONE AL PARLAMENTO EUROPEO,  
AL CONSIGLIO, AL COMITATO ECONOMICO E SOCIALE EUROPEO E  
AL COMITATO DELLE REGIONI

**Il futuro dell'alimentazione e dell'agricoltura**

## **Alcune novità caratterizzanti il 2023-2027**

- 1) Piani strategici nazionali (PSP) -> sfida programmazione unitaria interventi**
- 2) Rafforzata ambizione ambientale: ring fencing finanziari, legame con obiettivi ambientali UE, componente verde pagamenti diretti (ecoschemi), architettura verde**

# Piani strategici unici: pagamenti diretti - misure di mercato - sviluppo rurale (PSR)

TITOLO I

OGGETTO, AMBITO DI APPLICAZIONE, DISPOSIZIONI APPLICABILI E DEFINIZIONI

6.12.2021

IT

Gazzetta ufficiale dell'Unione europea

L 435/1

I

(Atti legislativi)

## REGOLAMENTI

### REGOLAMENTO (UE) 2021/2115 DEL PARLAMENTO EUROPEO E DEL CONSIGLIO del 2 dicembre 2021

recante norme sul sostegno ai piani strategici che gli Stati membri devono redigere nell'ambito della politica agricola comune (piani strategici della PAC) e finanziati dal Fondo europeo agricolo di garanzia (FEAGA) e dal Fondo europeo agricolo per lo sviluppo rurale (FEASR) e che abroga i regolamenti (UE) n. 1305/2013 e (UE) n. 1307/2013

IL PARLAMENTO EUROPEO E IL CONSIGLIO DELL'UNIONE EUROPEA,

Articolo 1

#### Oggetto e ambito di applicazione

1. Il presente regolamento stabilisce norme concernenti:
  - a) gli obiettivi generali e specifici da perseguire attraverso il sostegno dell'Unione finanziato dal Fondo europeo agricolo di garanzia (FEAGA) e dal Fondo europeo agricolo per lo sviluppo rurale (FEASR) nel quadro della politica agricola comune (PAC), nonché i relativi indicatori;
  - b) i tipi di interventi e i requisiti comuni per il perseguimento di tali obiettivi da parte degli Stati membri, nonché le relative modalità di finanziamento;
  - c) i piani strategici della PAC redatti dagli Stati membri che fissano i target finali, precisano le condizioni degli interventi e assegnano le risorse finanziarie, conformemente agli obiettivi specifici e alle esigenze individuate;
  - d) il coordinamento e la governance, nonché il monitoraggio, la rendicontazione e la valutazione.
2. Il presente regolamento si applica al sostegno dell'Unione finanziato dal FEAGA e dal FEASR per gli interventi specificati nel piano strategico della PAC elaborato da uno Stato membro e approvato dalla Commissione, che copre il periodo dal 1° gennaio 2023 al 31 dicembre 2027 («periodo del piano strategico della PAC»).



### Dai PSR al PSP: un nuovo modello di programmazione

Una delle novità più impattanti per il sistema di programmazione italiano trae origine dall'**obbligo regolamentare di definire un unico Piano Strategico della PAC**, nel cui contesto si colloca la componente regionale in passato attuata attraverso distinti programmi di sviluppo rurale.

Evidentemente, ciò ha comportato un radicale cambiamento nell'impostazione della programmazione, con particolare riferimento al FEASR. In tale contesto, la sfida principale è stata quella di individuare un metodo nuovo per il governo della politica e per la definizione del PSP che, nel rispetto dell'autonomia regionale in materia di agricoltura, consentisse di mettere a sistema gli aspetti strategici e gli elementi comuni di attuazione. Il dialogo e lo sforzo congiunto del Masaf e delle Regioni (a livello tecnico e politico) hanno consentito di raggiungere un punto di equilibrio e di individuare soluzioni efficaci, tra cui, ad esempio, il disegno e la definizione di "**Interventi nazionali con elementi regionali**" nonché la concezione e predisposizione dei **Complementi di Sviluppo Rurale regionali**.

Ciò ha permesso di raggiungere il risultato, non scontato, di pervenire all'approvazione del PSP nei tempi previsti dalla normativa UE. In tale contesto, per la prima volta nella storia della programmazione del FEASR, tutte le Regioni sono state messe contemporaneamente in condizione di avviare gli interventi sin dal primo giorno utile stabilito dai regolamenti (1° gennaio 2023), il che evidenzia un **adeguato funzionamento dei processi di coordinamento attivati e un livellamento verso l'alto della capacità amministrativa degli attori coinvolti**.



**PIANETA PSR** Primo piano | PAC post 2020 | Il punto sui PSR | Pianeta Rurale | Mondo agricolo | Archivio

Home > PAC post 2020 > Pac, l'Italia presenta il suo Piano Strategico 2023-2027



Pac post 2020

## Pac, l'Italia presenta il suo Piano Strategico 2023-2027

Il Mipaaf ha notificato a Bruxelles il Piano Strategico per la Politica agricola comune 2023-2027. Le principali novità e le scelte ancora da fare in linea con gli obiettivi Ue di sostenibilità ambientale, economica e sociale.

Rafforzare un settore strategico come quello agroalimentare e forestale, garantendo la sostenibilità ambientale, economica e sociale: è questo l'obiettivo

- i. Prima proposta PSP: dicembre 2021
- ii. Consultazione con partenariato istituzionale e socioeconomico
- iii. Consultazione con servizi CE
- iv. Chiusura PSP: dicembre 2022

<http://www.pianetapsr.it/flex/cm/pages/ServeBLOB.php/L/IT/IDPagina/2668>



PIANO STRATEGICO DELLA PAC IL FUTURO DELL'AGRICOLTURA SOSTENIBILE

MINISTERO DELL'AGRICOLTURA DELLA PESCA E ALIMENTAZIONE E DELLE FORESTE

EUROPEAN UNION

FEAGA - FEASR - OBIETTIVI - ITALIA

Sei in Home | Piano Strategico PAC 2023-2027

## PIANO STRATEGICO PAC 2023-2027

- PIANO STRATEGICO PAC 2023-2027
  - IL PSP
  - TAVOLO DI PARTENARIATO
  - AREA RISERVATA
  - APPROFONDIMENTI SETTORIALI E TEMATICI
  - MONITORAGGIO E VALUTAZIONE
  - IL PERCORSO UE
  - RISULTATI CONSULTAZIONE PAC 2023-2027
- RETE RURALE NAZIONALE
- PROGRAMMAZIONE 2014-2020
- RRN 2007-2013

POLITICA AGRICOLA COMUNE 2023-2027

### PROTAGONISTI DI UNA NUOVA STAGIONE

[https://www.reterurale.it/PAC\\_2023\\_27](https://www.reterurale.it/PAC_2023_27)

Figura 1 – I principali passaggi per la costruzione della strategia di intervento dei PSN



Fonte: Cagliero et al., 2021

<https://www.reterurale.it/flex/cm/pages/ServeAttachment.php/L/IT/D/0%252F2%252F3%252FD.a5e6977dcb2eaff2e7f2/P/BLOB%3AID%3D23075/E/pdf>

- **strategiche:** si pongono alla base della strategia e dovrebbero implicare sia azioni specifiche sia approcci complessivi che interessino anche altre esigenze in modo sinergico;
- **qualificanti:** riguardano ambiti di intervento abilitanti per rendere efficaci le risposte agli altri fabbisogni, in particolare a quelli strategici;
- **complementari:** si riferiscono ad ambiti di intervento che completano sinergicamente le esigenze strategiche; non si tratta tecnicamente di un rango meno rilevante, ma solo più specifico, di natura abilitante;
- **specifiche<sup>3</sup>:** per incrementare l'efficacia del processo, a seguito dell'analisi della distribuzione dei voti, le priorità a cui verrà assegnato un ammontare di punti al di sotto di una certa soglia, verranno considerate di rilevanza puntuale rispetto al Piano Strategico Nazionale.

# COSA È CAMBIATO NELLA PROGRAMMAZIONE?

Dall'approvazione del PSP con decisione C(2022)8645 entrato in vigore il 1° gennaio del 2023, si sono prodotti due richieste di emendamento, l'ultima di queste relativa alla versione 3 del PSP, è stata approvata il 30 settembre 2024.

Il 2023 è stato caratterizzato da una serie di attività necessarie ad avviare i numerosi interventi previsti. Contestualmente si sono avviate le procedure per una prima modifica del PSP, funzionale a garantire una efficace ed efficiente attuazione negli anni successivi. Tutte le attività avviate nel corso del 2023 vedono il loro corrispettivo finanziario nel corso del 2024, anno in cui si è reso necessario avviare un'ulteriore modifica strategica del PSP. Da un lato, le emergenze causate dagli eventi climatici avversi e la risposta di solidarietà delle Regioni e PP.AA in favore delle aree colpite che hanno determinato una modifica delle risorse a disposizione delle AdG. Dall'altro, la necessità di potenziare finanziariamente gli interventi rivolti al capitale umano, alla luce degli equilibri tra fabbisogni e obiettivi del PSP.

Mentre gli interventi FEAGA non hanno registrato modifiche rilevanti, anche in ragione di regole che assicurano maggiore flessibilità finanziaria in caso di discostamenti tra programmazione e attuazione, il FEASR ha visto un riequilibrio sia nelle rispettive allocazioni tra Regioni sia in merito alle allocazioni tra interventi.



## **Modifiche al PSP – elementi salienti**

- Modifiche specifiche e alla dotazione finanziaria di interventi dei CSR
- Adeguamenti legati alla modifica delle BCAA 6,7,8 (cambio baseline) (regolamento 2024/1468)
- Modifiche Ecoschema 1:
  - ✓ passaggio dal sistema delle mediane regionali a quello della soglia unica nazionale,
  - ✓ cambio periodo di osservazione per verifica consumo antibiotici (12 mesi, ottobre-settembre) (per il solo 2025, 9 mesi, gennaio-settembre).
  - ✓ Livello 2: aumento a 20 UBA soglia esenzione certificazione SQNBA.
- Aumento premio giovani agricoltori a 200 euro

## Spesa Pubblica programmata dei tipi di intervento dello sviluppo rurale (Meuro)

TIPO DI INTERVENTO	PSP al 1/1/2023 (V.1)	PSP V.3 in via di approvazione	Variazioni
SRA - Impegni ambientali	4.571,4	4.659,0	87,6
SRB - Indennità vincoli naturali	1.460,2	1.359,1	-101,1
SRC - indennità vincoli specifici	35,0	31,3	-3,7
SRD - Investimenti	4.291,1	4.339,8	48,6
SRE - Giovani e nuove imprese	756,3	735,0	-21,4
SRF - Gestione Rischio	2.874,7	2.850,9	-23,8
SRG - Cooperazione	1.308,7	1.326,0	17,3
SRH -Scambio di conoscenze e informazioni	222,2	229,2	7,0
AT	415,3	415,2	-0,1
<b>Totale complessivo</b>	<b>15.934,8</b>	<b>15.945,4</b>	<b>10,5</b>

### Il nodo delle modifiche al PSP: gli aspetti organizzativi e le tempistiche

In materia di gestione della programmazione, rimane ancora aperta la sfida di **velocizzare e rendere tempestivi i processi di modifica** del PSP. Il primo anno (e mezzo) di attuazione ha messo in luce notevoli difficoltà al riguardo, legate essenzialmente alle novità del modello di programmazione e alla complessità delle disposizioni regolamentari che ne definiscono le procedure. Tutto ciò, unitamente alla rigidità di applicazione della normativa da parte della Commissione europea ed alla copiosa produzione di emendamenti da parte delle amministrazioni nazionali e regionali coinvolte, hanno creato un collo di bottiglia procedurale che finisce per rallentare l'attuazione del Piano.

Alcune difficoltà sono state fronteggiate con prontezza (organizzazione di un sistema interno di presentazione, raccolta e sistematizzazione delle proposte di emendamento), altre sono in fase di trattamento (definizione di adeguate procedure e prassi da parte della Commissione europea per la trattazione delle modifiche), altre ancora devono trovare una risposta appropriata.



## 13. Dotazione complessiva Piano strategico PAC 2023-2027

### INTERVENTI PSP

INTERVENTI PSP	DOTAZIONI
TOTALE PAGAMENTI DIRETTI	17.607.504.611,21
TOTALE INTERVENTI SETTORIALI	3.364.427.781,00
TOTALE SVILUPPO RURALE (SPESA PUBBLICA)	15.934.836.143,29
TOTALE PAC (PRIMO E SECONDO PILASTRO)	36.906.768.535,50

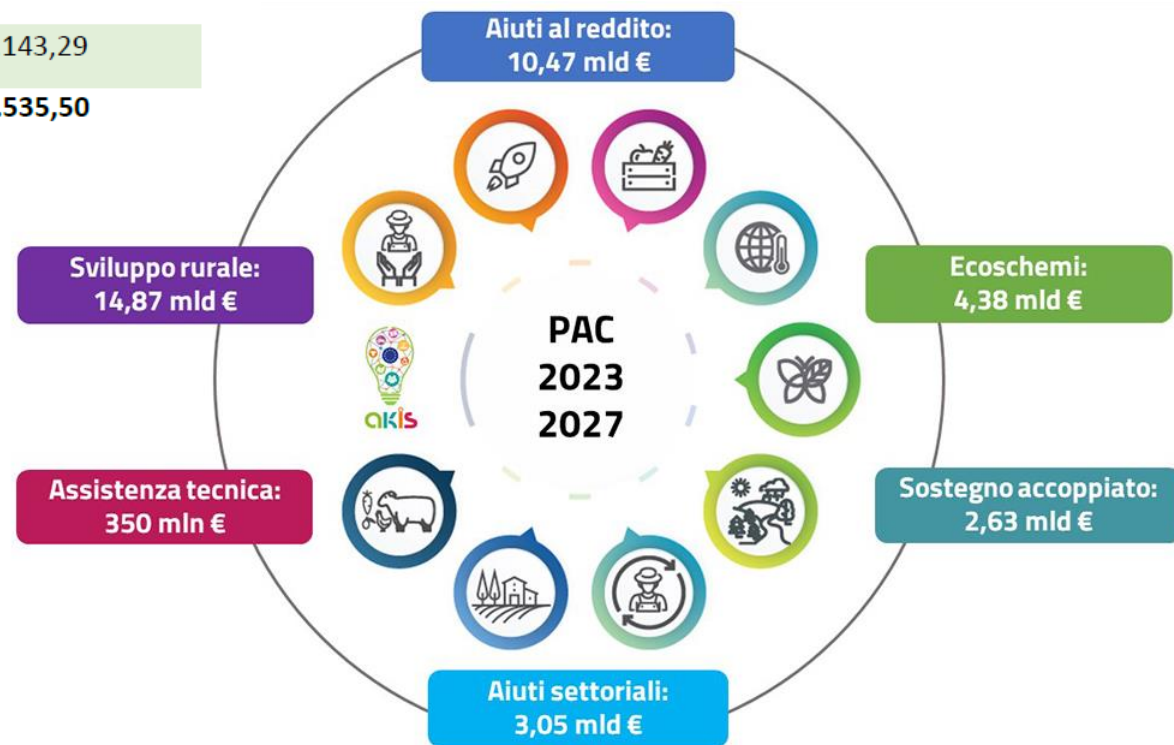

CAPO II

**TIPI DI INTERVENTO SOTTO FORMA DI PAGAMENTI DIRETTI**

Sezione 1

**Tipi di intervento, riduzione e requisiti minimi**

*Articolo 16*

**Tipi di intervento sotto forma di pagamenti diretti**

1. I tipi di intervento di cui al presente capo possono assumere la forma di pagamenti diretti disaccoppiati e accoppiati.
2. I pagamenti diretti disaccoppiati sono i seguenti:
  - a) il sostegno di base al reddito per la sostenibilità;
  - b) il sostegno redistributivo complementare al reddito per la sostenibilità;
  - c) il sostegno complementare al reddito per i giovani agricoltori;
  - d) i regimi per il clima, l'ambiente e il benessere degli animali.
3. I pagamenti diretti accoppiati sono i seguenti:
  - a) il sostegno accoppiato al reddito;
  - b) il pagamento specifico per il cotone.

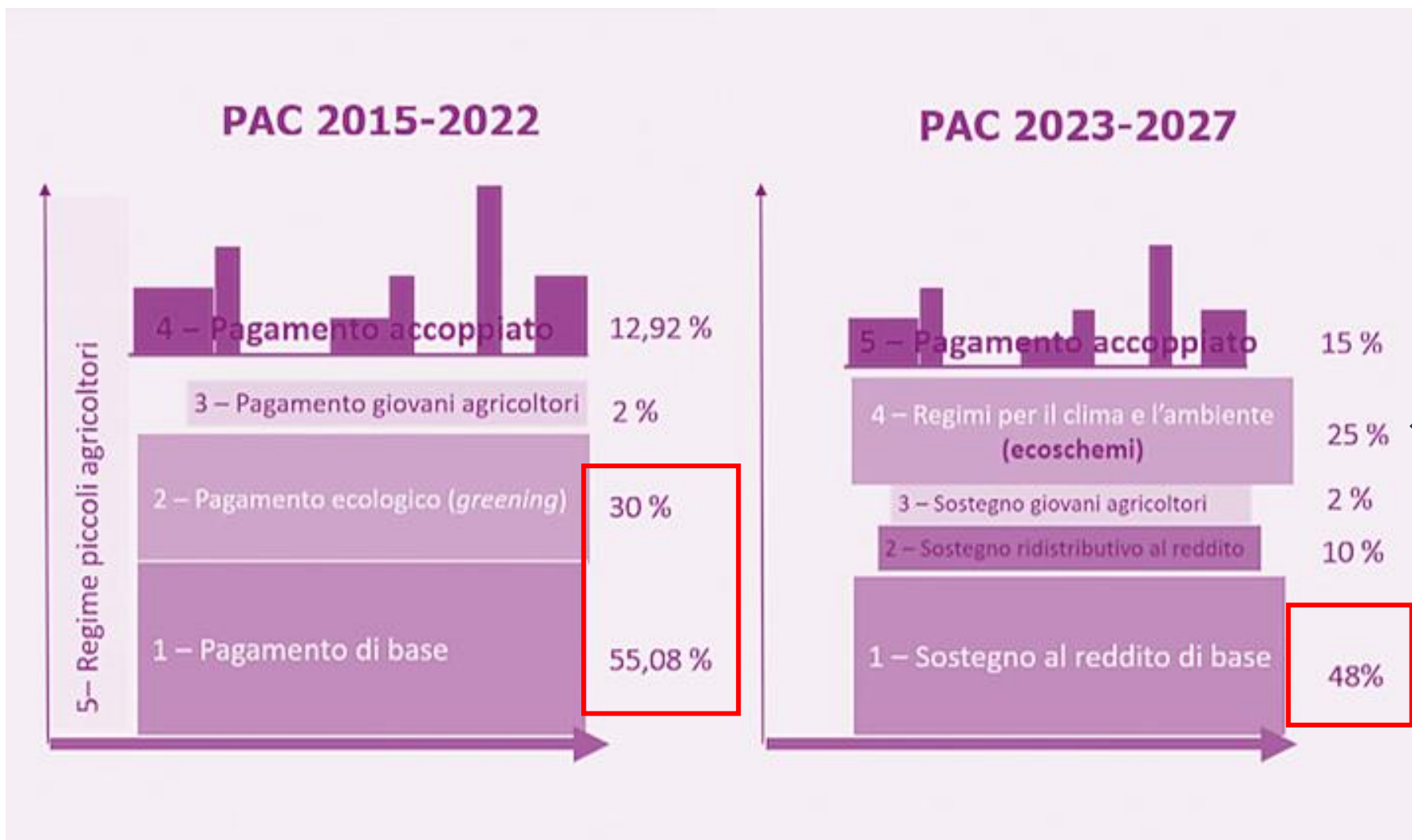



# Sostegno di base – BISS (Basic Income Support for Sustainability)

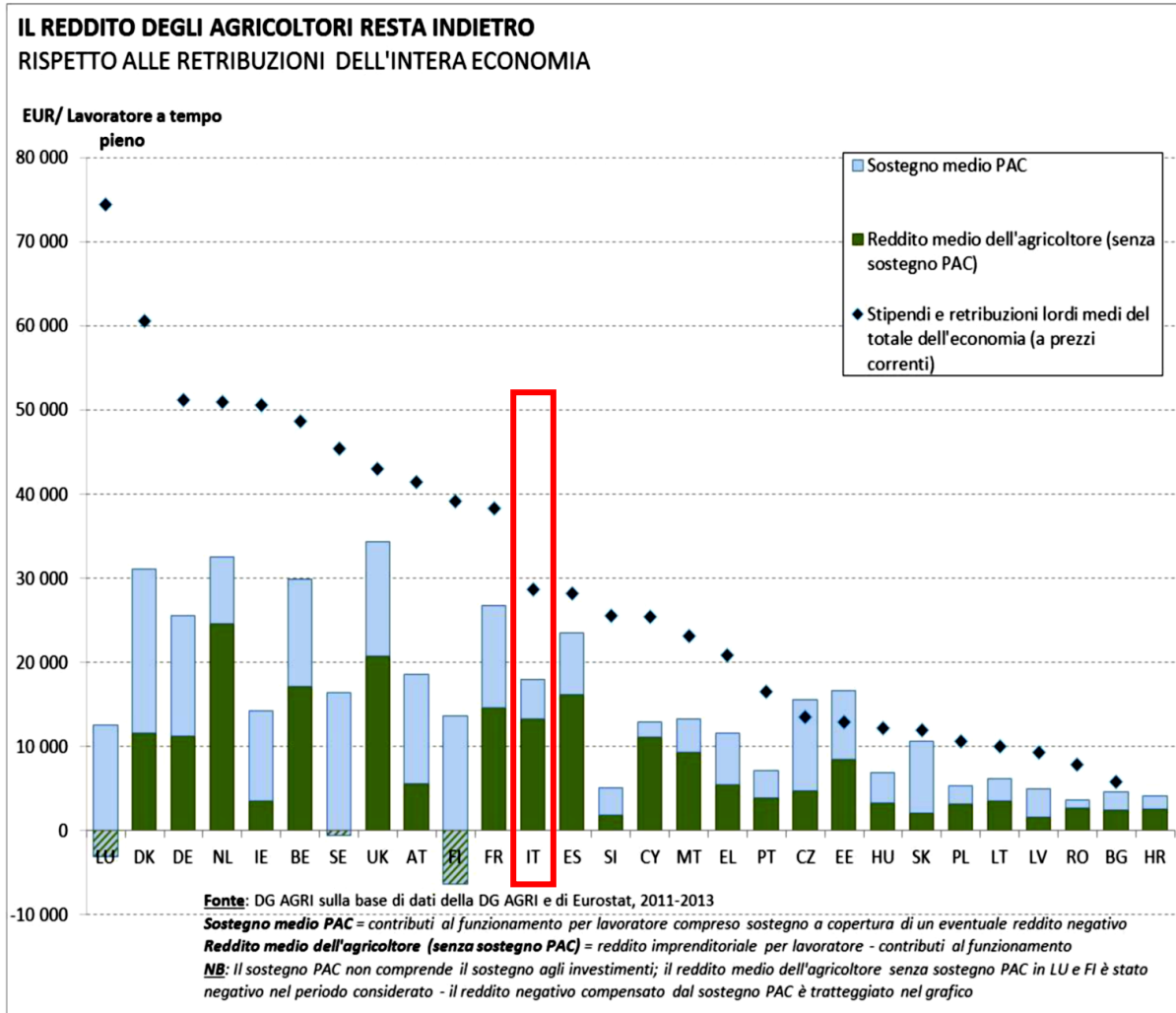

## DISTRIBUZIONE DEL SOSTEGNO DIRETTO DELL'UE AGLI AGRICOLTORI



## Sostegno redistributivo complementare al reddito per la sostenibilità (CRISS) Complementary redistributive income support for sustainability

Il beneficiario è l'agricoltore in attività che ha diritto alla erogazione del BISS, la cui azienda ha dimensioni comprese tra 0,5 e 50 ettari ammissibili.

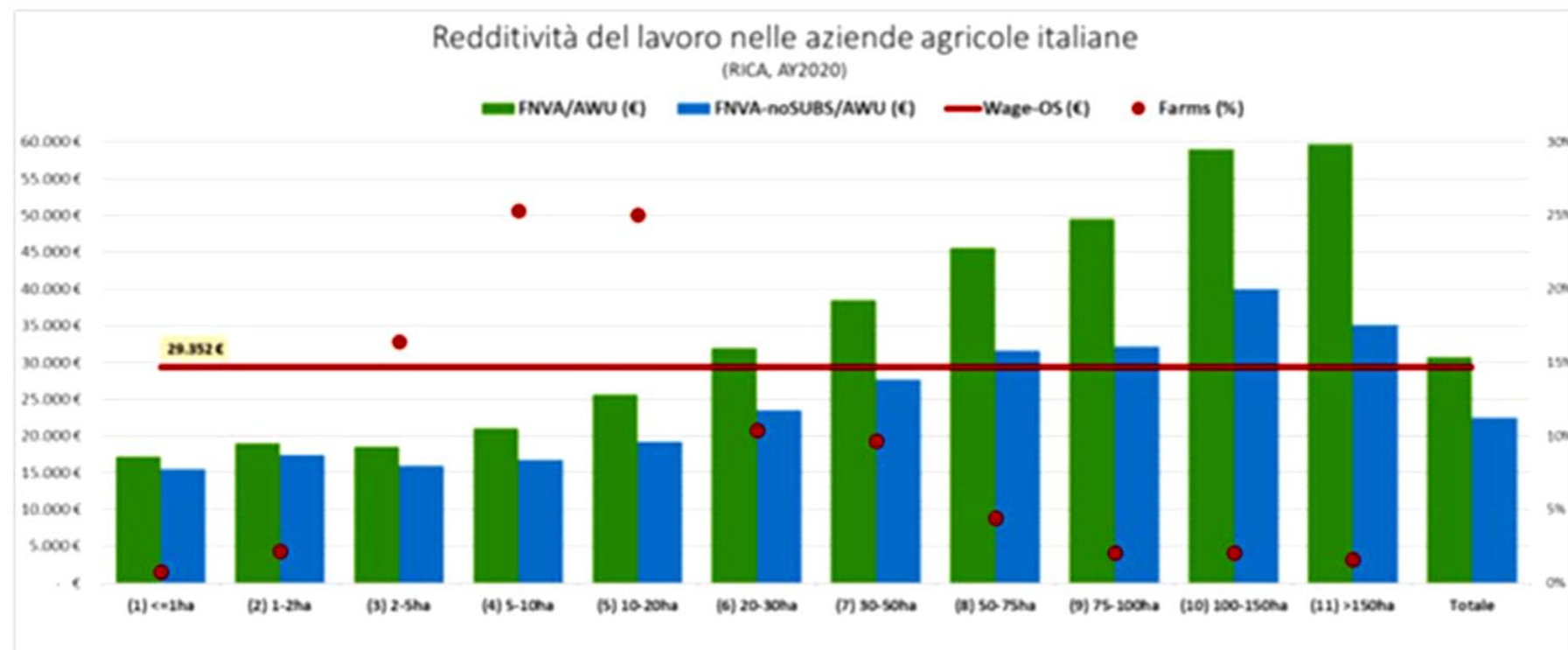

Fonte: elaborazioni su dati RICA/FADN (2020)

## Dotazione finanziaria e Pagamenti

Tipo di intervento	Dotazione finanziaria indicativa annuale (Meuro)	Pagamenti al 07/2024 (Meuro)	Pagato/Programmato
BISS - Sostegno di base al reddito per la sostenibilità	1.678,2	1.594,1	94,99%
CRISS - Sostegno redistributivo complementare al reddito per la sostenibilità	349,6	344,3	98,48%
<b>Totale Pagamenti diretti</b>	<b>3.496,2</b>	<b>3.320,4</b>	<b>94,97%</b>
Tipo di intervento	Ettari pianificati (2024)	Ettari Pagati (07/2024)	Pagato/Programmato
BISS - Sostegno di base al reddito per la sostenibilità (O.4*)	10.037.416,00	9.699.283,43	96,63%
CRISS - Sostegno redistributivo complementare al reddito per la sostenibilità (O.7)	4.278.618,00	4.068.514	95,09%

## Ettari pagati per regione e per intervento

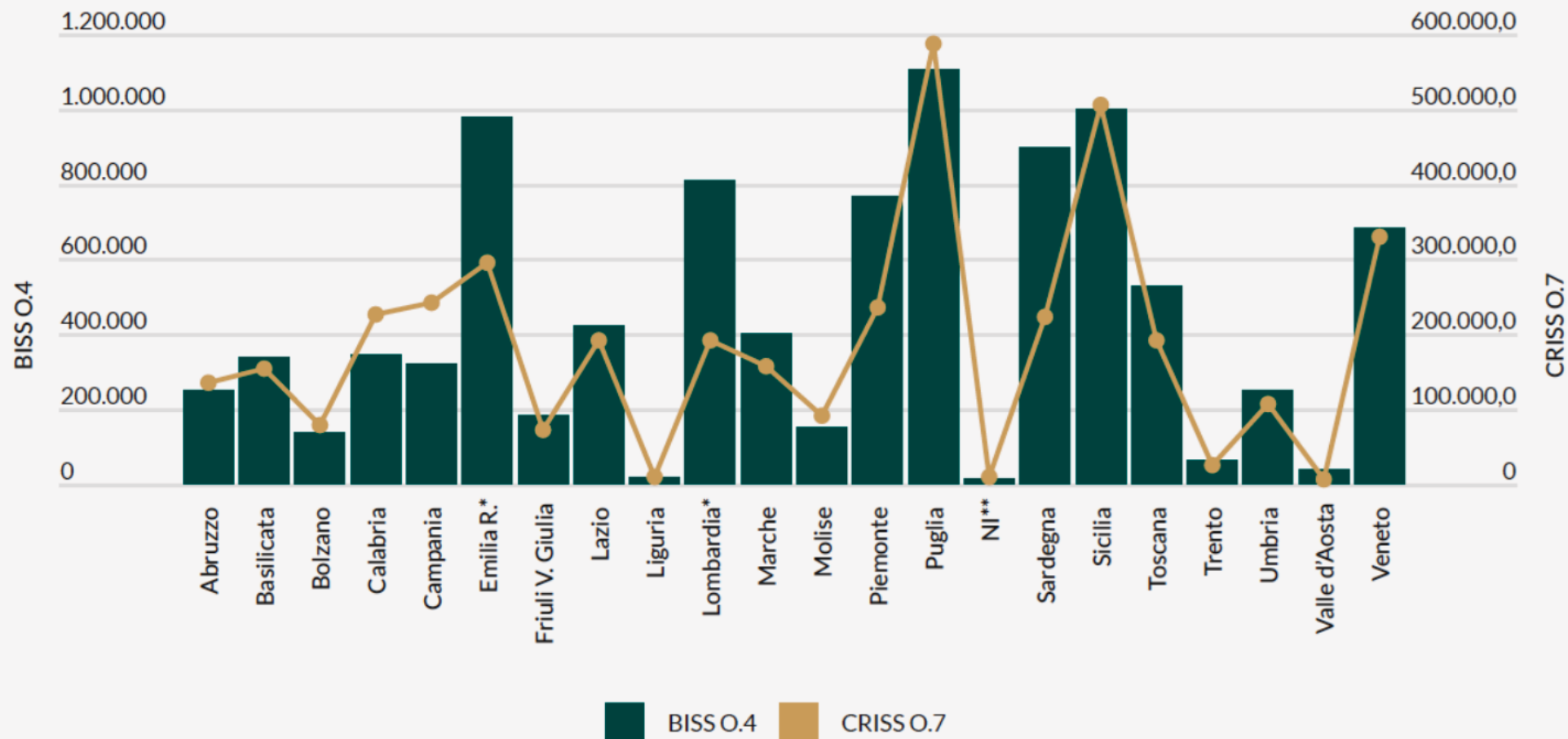

\*Le informazioni per Lombardia ed Emilia-Romagna derivano da un secondo aggiornamento

\*\*Regione non dichiarata

Fonte: dati Agea (Importi erogati al 30/6/24 e Importi da erogare dal 1/7/24 al 31/7/24)



## Sostegno complementare al reddito per i giovani agricoltori (CIS-YF)

Sono beneficiari i “giovani agricoltori” che si siano **insediati in qualità di capo azienda da non più di cinque anni dalla prima presentazione di una domanda nell'ambito del CISYF.**

Il requisito anagrafico di **40 anni deve essere posseduto dall'agricoltore nel primo anno di presentazione** della relativa domanda o della domanda del pagamento per i giovani agricoltori di cui al regolamento (UE) 1307/2013.

Ricorrendone tutti gli altri requisiti, l'agricoltore ha diritto a percepire il sostegno complementare ai giovani agricoltori (CIS YF) **per un massimo di cinque anni**, al netto degli anni per i quali ha percepito il pagamento per i giovani agricoltori di cui al regolamento (UE) 1307/2013, anche se ha superato i 40 anni d'età.

**Avanzamento finanziario per il sostegno complementare al reddito per i giovani agricoltori  
(CIS-YF), domande 2023**

Regione	Importo totale erogato (Meuro)	Ettari totali
Sardegna	13,3	148.675
Sicilia	7,5	84.369
Puglia	5,3	58.863
Veneto	4,8	54.037
Emilia-Romagna	4,0	45.255
Piemonte	3,8	42.196
Lombardia	3,8	41.976
Basilicata	2,0	22.802
Calabria	1,9	20.534
Marche	1,9	20.824
Lazio	1,8	19.618
Toscana	1,7	18.572
Abruzzo	1,6	17.898
Umbria	1,4	15.452
Campania	1,4	15.388
Bolzano	0,9	10.015
Friuli-Venezia Giulia	0,8	9.346
Molise	0,5	5.703
Trento	0,5	5.271
Valle D'Aosta	0,2	2.044
Liguria	0,1	1.514
<b>TOTALE ITALIA</b>	<b>58,9</b>	<b>660.352</b>

Fonte: elaborazioni su dati Agea al 31 luglio 2024

## **Sostegno accoppiato al reddito (CIS)**

- 1. Frumento duro (centro sud) (semente)**
- 2. Riso (semente + contratti)**
- 3. Barbabietola da zucchero (contratti)**
- 4. Pomodoro da trasformazione (contratti + OP)**
- 5. Oleaginose (contratti + semente)**
- 6. Agrumi**
- 7. Olivo (oli DOP-IGP)**
- 8. Colture proteiche - Soia**
- 9. Colture proteiche -Leguminose eccetto soia**
- 10. Latte bovino (2 Livelli - Montagna)**
- 11. Latte di bufale**
- 12. Vacche nutrici**
- 13. Bovini macellati, età 12 - 24 mesi (2 livelli – qualità)**
- 14. Agnelle da rimonta (scarpie)**
- 15. Ovini e caprini macellati (carni IIGG)**

### Importo pagato Settore/Produzione\*

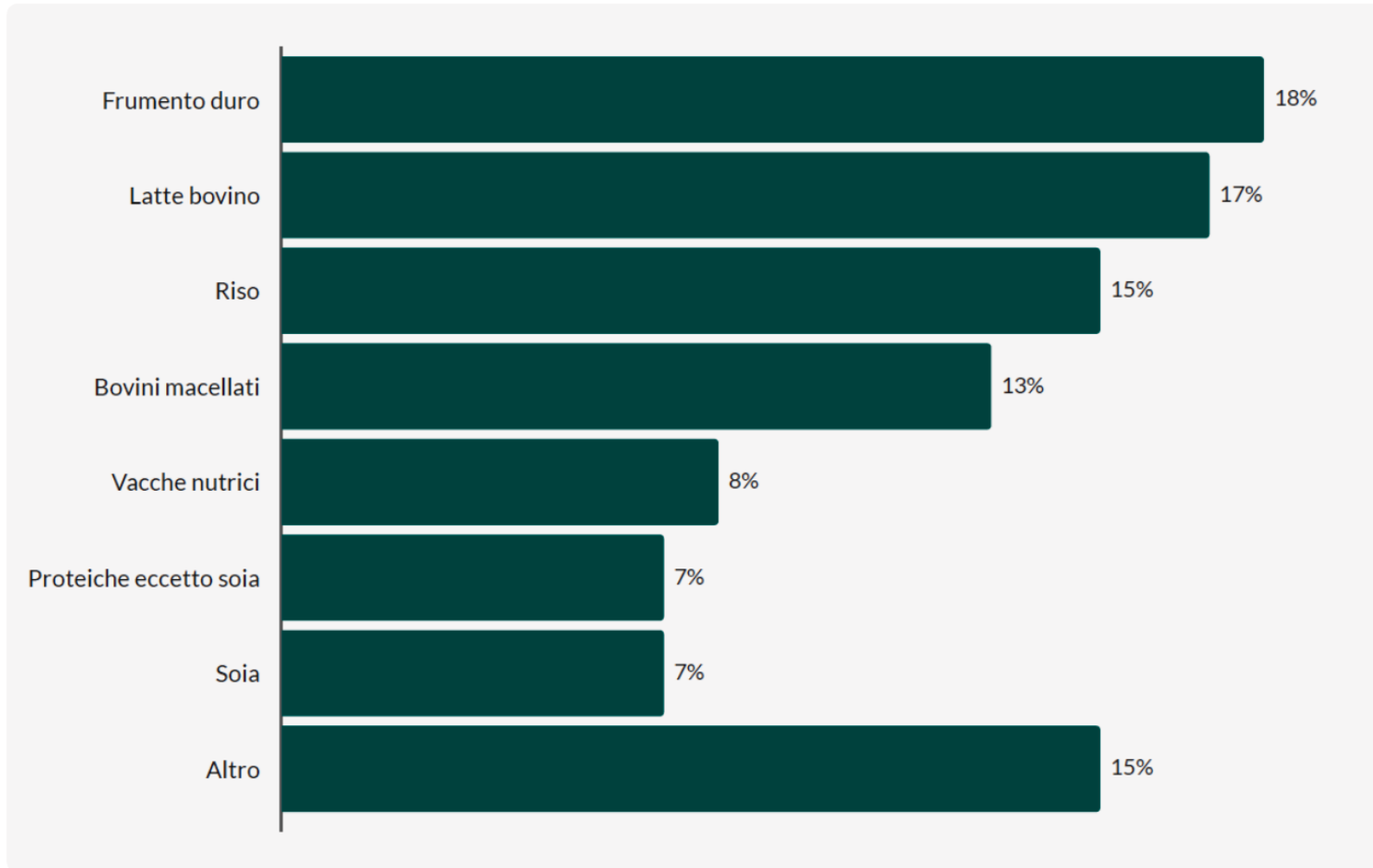

\*Importi erogati al 30/6/24 e Importi da erogare dal 1/7/24 al 31/7/24.

Fonte: dati Agea



## Avanzamento Sostegno Accoppiato al reddito

Intervento	Dotazione indicativa annuale (Meuro)	Importo pagato (Meuro)	Utilizzo della dotazione finanziaria (%)	Ettari pagati (n.)
Frumento duro	91,4	91,0	99,6	926.067
Riso	74,1	73,8	99,7	206.235
Barbabietola da zucchero	20,0	17,2	85,9	23.774
Pomodoro da trasformazione	10,5	9,8	93,9	61.542
Oleaginose	12,7	12,3	96,3	125.864
Agrumi	15,9	11,0	69,4	35.651
Olivo	11,8	8,1	68,6	98.649
Colture proteiche - Soia	30,8	32,9	106,9	279.934
Proteiche eccetto soia	39,2	35,1	89,7	803.187
<b>Totale per superficie</b>	<b>306,3</b>	<b>291,3</b>	<b>95,1</b>	<b>2.560.903</b>
Intervento	Dotazione indicativa annuale (Meuro)	Importo pagato (Meuro)	Utilizzo della dotazione finanziaria (%)	Ettari pagati (n.)
Latte bovino	89,4	85,1	95,2	1.109.774
Latte di bufale	3,2	2,7	86,2	90.105
Vacche nutrici	44,9	41,2	91,8	366.835
Bovini macellati	67,6	63,5	94,0	1.192.726
Agnelle da rimonta	7,7	8,9	115,7	376.548
Ovini e caprini macellati	5,4	3,2	59,2	525.301
<b>Totale per capi animale</b>	<b>218,2</b>	<b>204,7</b>	<b>93,9</b>	<b>3.661.288</b>
<b>TOTALE</b>	<b>524,4</b>	<b>496,0</b>	<b>94,6</b>	<b>-</b>

Fonte: dati Agea (Importi erogati al 30/6/24 e Importi da erogare dal 1/7/24 al 31/7/24)

CAPO III

TIPO DI INTERVENTO IN ALCUNI SETTORI

Sezione 1

Disposizioni generali

Articolo 42

Ambito di applicazione

Il presente capo stabilisce le norme relative ai tipo di intervento:

- a) nel settore dei prodotti ortofrutticoli, di cui all'articolo 1, paragrafo 2, lettera i), del regolamento (UE) n. 1308/2013;
- b) nel settore dei prodotti dell'apicoltura, di cui all'articolo 1, paragrafo 2, lettera v), del regolamento (UE) n. 1308/2013 («settore dell'apicoltura»);
- c) nel settore vitivinicolo, di cui all'articolo 1, paragrafo 2, lettera l), del regolamento (UE) n. 1308/2013;
- d) nel settore del luppolo, di cui all'articolo 1, paragrafo 2, lettera f), del regolamento (UE) n. 1308/2013;
- e) nel settore dell'olio di oliva e delle olive da tavola, di cui all'articolo 1, paragrafo 2, lettera g), del regolamento (UE) n. 1308/2013;
- f) negli altri settori di cui all'articolo 1, paragrafo 2, lettere da a) a h), k), m), da o) a t) e w), del regolamento (UE) n. 1308/2013 e nei settori comprendenti i prodotti elencati nell'allegato VI del presente regolamento.

## 1. INTERVENTI SETTORIALI VINO

ristrutturazione e riconversione dei vigneti, Investimenti, vendemmia verde, distillazione dei sottoprodotti, promozione realizzata nei paesi terzi

## 2. INTERVENTI SETTORIALI OLIO DI OLIVA E OLIVE DA TAVOLA

Investimenti, servizi di consulenza e assistenza tecnica, formazione, produzione biologica o integrata, promozione, comunicazione e commercializzazione, attuazione di regimi di qualità dell'Unione e nazionali, attuazione di sistemi di tracciabilità e certificazione,

## 3. INTERVENTI SETTORIALI APICOLTURA

servizi di consulenza, assistenza tecnica, formazione, investimenti, programmi di ricerca applicata, promozione, comunicazione e commercializzazione,

## 4. INTERVENTI SETTORIALI PATATE

Investimenti, servizi di consulenza e assistenza tecnica, formazione, produzione biologica o integrata, sostenibilità e l'efficienza del trasporto e dello stoccaggio di prodotti, promozione, regimi di qualità dell'Unione e nazionali, attuazione di sistemi di tracciabilità e certificazione, - azioni intese a mitigare i cambiamenti climatici, fondi di mutualizzazione, ritiro dal mercato, assicurazione del raccolto e della produzione,

## 5. INTERVENTI SETTORIALI ORTOFRUTTA

Investimenti, servizi di consulenza e assistenza tecnica, formazione, produzione biologica o integrata, sostenibilità e l'efficienza del trasporto e dello stoccaggio di prodotti, promozione, regimi di qualità, sistemi di tracciabilità e certificazione, mitigare i cambiamenti climatici e, fondi di mutualizzazione, reimpianto di frutteti o oliveti, ritiro dal mercato, raccolta verde, mancata raccolta, assicurazione del raccolto e della produzione servizi di orientamento ad altre OP, requisiti sanitari e fitosanitari di paesi terzi, azioni di comunicazione

## Pagamenti effettuati Esercizi finanziari 23 -24 (Meuro)

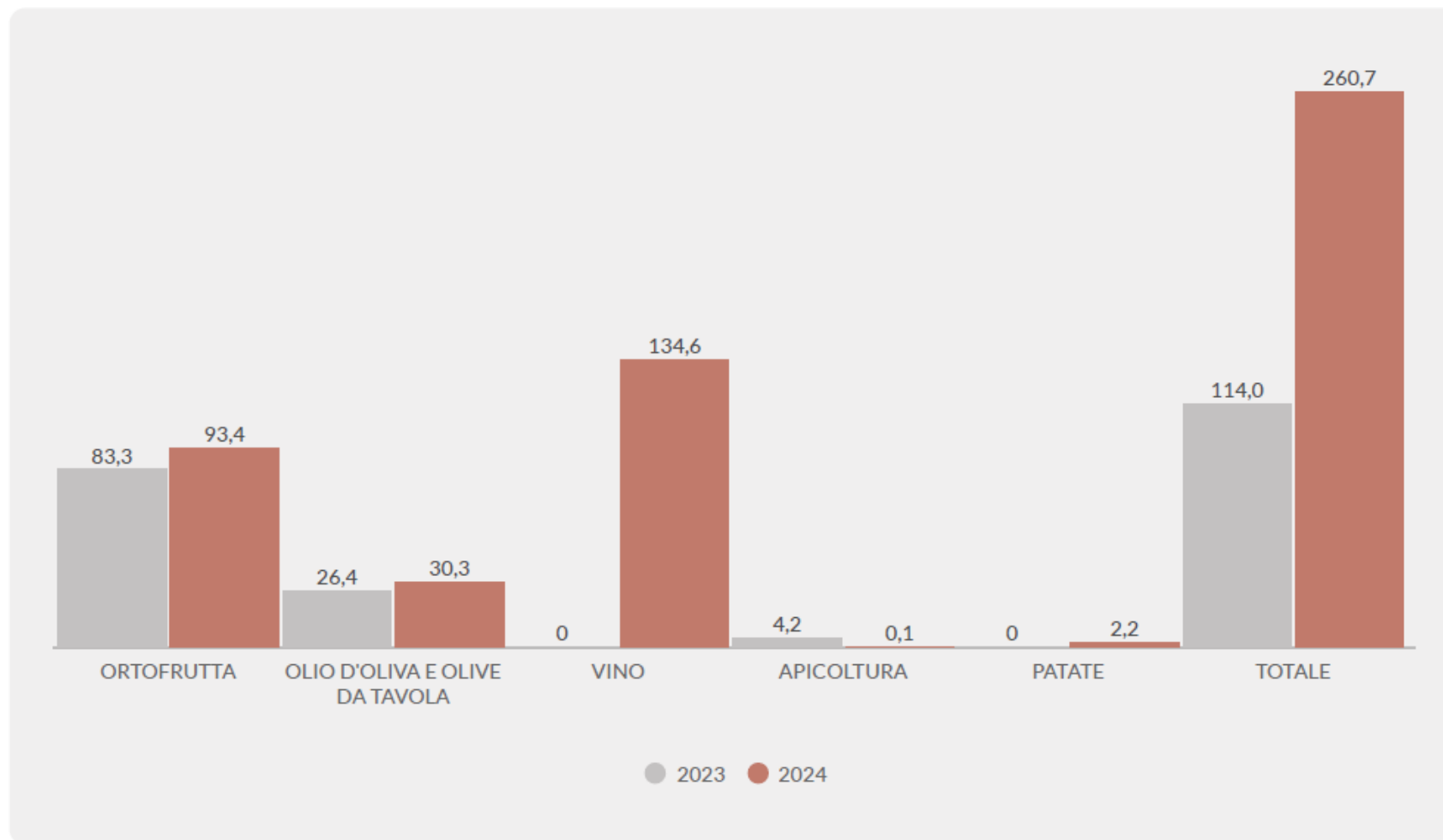

*Nota: per l'esercizio finanziario 2024 le spese sono quelle effettuate fino al 31 luglio per Vino e Apicoltura e fino al 31 agosto per Ortofrutta, Patate e Olio d'oliva e olive da tavola.*

# LA PAC 23-27 E LE NUOVE SFIDE DI CRESCITA DELL'UE

## Green Deal

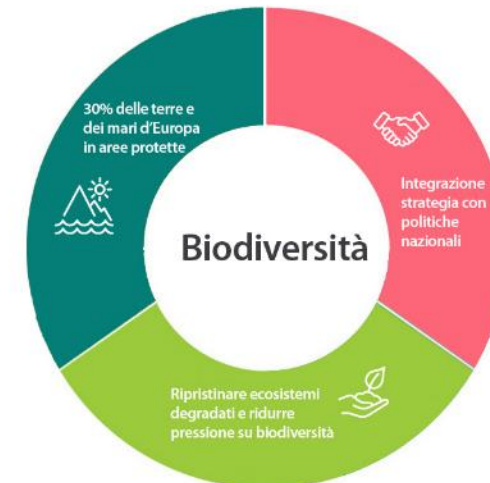
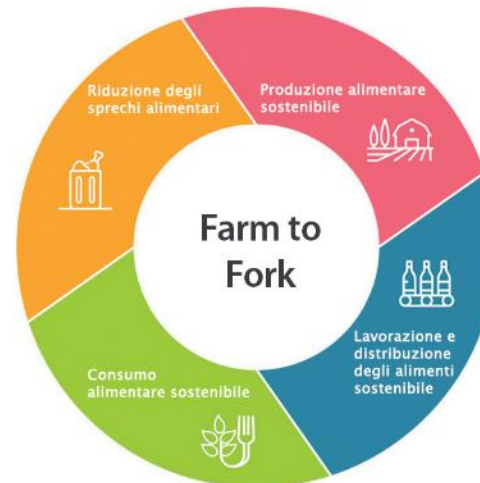
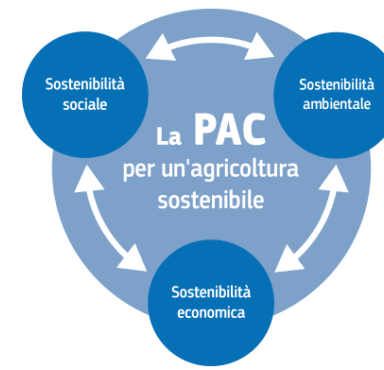
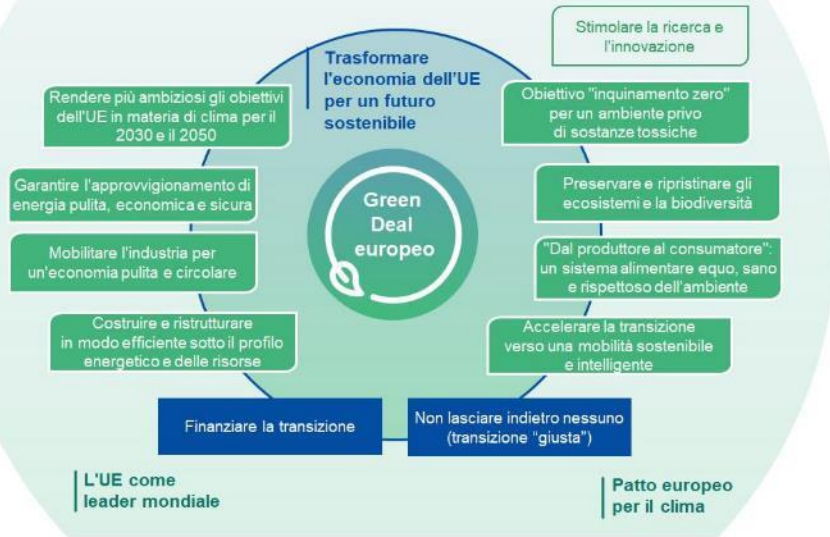

- ridurre del 50% l'uso e il rischio connesso all'uso di prodotti fitosanitari;
- ridurre del 50% le vendite di antibiotici impiegati in zootecnia e acquacoltura;
- raggiungere la soglia del 25% della superficie agricola condotta in agricoltura biologica;
- arrestare e invertire il declino di uccelli e insetti, in particolare gli impollinatori, negli ambienti agricoli;
- ridurre le perdite di nutrienti connesse all'impiego di fertilizzanti di almeno il 50% e ridurre l'uso di fertilizzanti di almeno il 20%



## Nuova «Architettura verde» della PAC

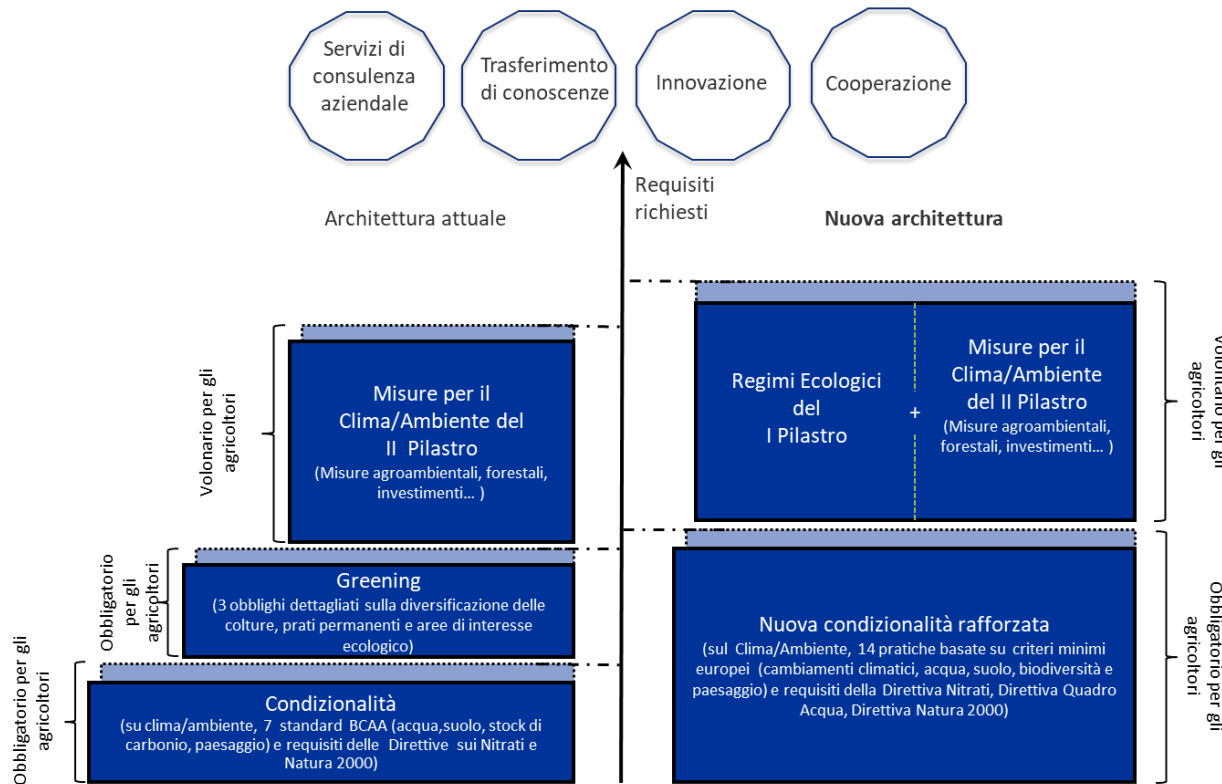

## PSP Italia 2023-2027, 5 Eco-schemi, pratiche “benefiche per il clima e l’ambiente”.

25% dei PD ~ 900 Mln di €/anno

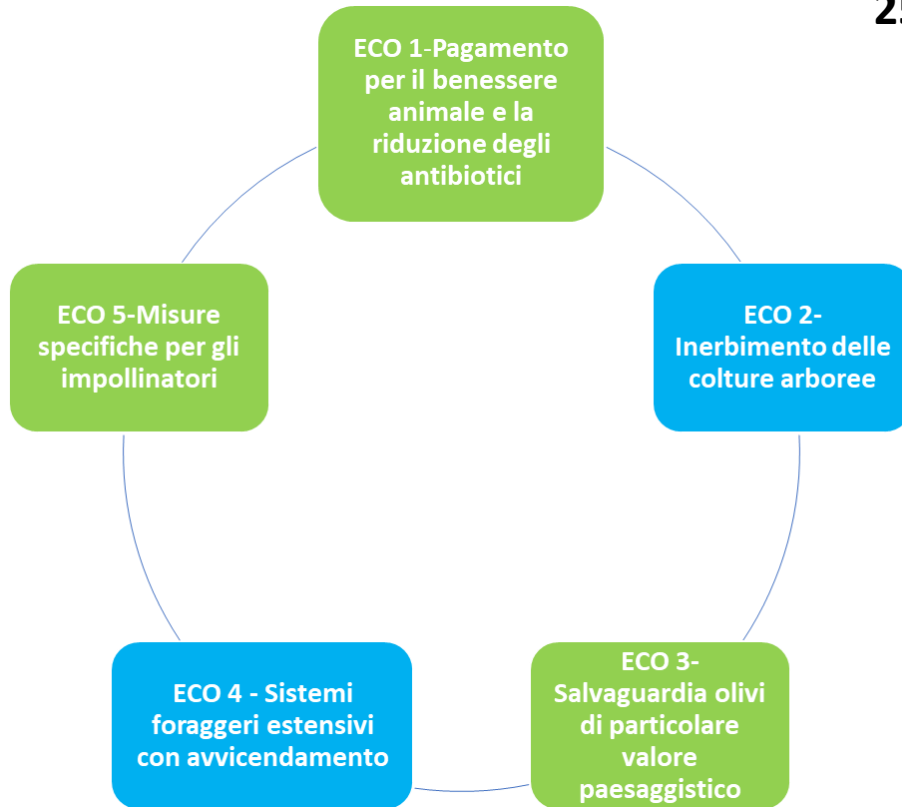

Pratiche che :

- vanno oltre la baseline segnata dai CGO e BCAA della condizionalità rafforzata;
- differenti di quelle previste dallo SR (ACA)
- Impegni annuali
- Premi rafforzati in N2000 e ZVN
- Inter-cumulabilità
- Cumulabilità con PSR
- Forte impegno riduzione fitosanitari e farmaco veterinario

# IL PIANO STRATEGICO DELLA PAC 2023-2027 - PRIMO ANNO DI ATTUAZIONE DEGLI ECO-SCHEMI

MONITORAGGIO FINANZIARIO E FISICO DEI REGIMI ECOLOGICI ANNO 2023 (DATI PROVVISORI)

PIANO STRATEGICO PAC 2023-2027

RETE RURALE NAZIONALE

PROGRAMMAZIONE 2014-2020

RRN 2007-2013



Questo documento ha lo scopo di fornire un quadro informativo e descrittivo del primo anno di attuazione dei regimi ecologici (Eco-schemi) previsti in Italia dal Piano Strategico della PAC 2023-2027 (PSP), mettendo in luce l'andamento dei singoli interventi e le eventuali criticità emerse. Si tratta di un primo passo per

<https://www.reterurale.it/flex/cm/pages/ServeBLOB.php/L/IT/IDPagina/25936>

## Confronto spesa erogata con programmata

Eco-schema	Dotazione finanziaria indicativa annuale (A)	Spesa erogata (€) (B)	% di utilizzo di spesa (B/A)	Dotazione residua (A-B)	Unità (Ettari/UBA) pagate
	Meuro	Meuro	%	Meuro	ha/UBA
ES 1 - Eco-schema 1: Pagamento per la riduzione dell'antimicrobico resistenza e il benessere animale	362,7	332,3	91,6	30,4	5.634.562
ES 2 - Eco-schema 2: Inerbimento delle colture arboree	155,3	146,6	94,4	8,8	1.048.083
ES 3 - Eco-schema 3: Salvaguardia olivi di particolare valore paesaggistico	150,0	146,9	97,9	3,1	566.271
ES 4 - Eco - schema 4: Sistemi foraggeri estensivi con avvicendamento	162,7	170,8	105,0	-8,2	3.047.670
ES 5 - Eco-schema 5: Misure specifiche per gli impollinatori	43,4	30,6	70,5	12,8	57.033
<b>Totale</b>	<b>874,1</b>	<b>827,1</b>	<b>94,6</b>	<b>47,0</b>	<b>-</b>

Fonte: dati PSP e Agea (Importi erogati al 30/6/24 e Importi da erogare dal 1/7/24 al 31/7/24)



## Confronto output programmato e pagato

Eco-schema	UdM	Output programmato	Unità (Ettari/UBA) pagate
ES 1 - Eco-schema 1: Pagamento per la riduzione dell'antimicrobico resistenza e il benessere animale	UBA	6.513.475	5.634.562
<b>ES 2 - Eco-schema 2: Inerbimento delle colture arboree</b>	<b>ha</b>	<b>1.250.742</b>	<b>1.048.083</b>
ES 3 - Eco-schema 3: Salvaguardia olivi di particolare valore paesaggistico	ha	667.028	566.271
<b>ES 4 - Eco - schema 4: Sistemi foraggeri estensivi con avvicendamento</b>	<b>ha</b>	<b>1.397.612</b>	<b>3.047.670</b>
ES 5 - Eco-schema 5: Misure specifiche per gli impollinatori	ha	93.109	57.033

Fonte: dati PSP e Agea (Importi erogati al 30/6/24 e Importi da erogare dal 1/7/24 al 31/7/24)

## CAPO IV

### **TIPI DI INTERVENTO PER LO SVILUPPO RURALE**

#### Sezione 1

#### **Tipi di intervento**

#### *Articolo 69*

#### **Tipi di intervento per lo sviluppo rurale**

I tipi di intervento contemplati dal presente capo consistono in pagamenti o sostegno in relazione a:

- a) gli impegni in materia di ambiente e di clima e altri impegni in materia di gestione;
- b) i vincoli naturali o altri vincoli territoriali specifici;
- c) gli svantaggi territoriali specifici derivanti da determinati requisiti obbligatori;
- d) gli investimenti, compresi gli investimenti nell'irrigazione;
- e) l'insediamento dei giovani agricoltori e dei nuovi agricoltori, e l'avvio di imprese rurali;
- f) gli strumenti per la gestione del rischio;
- g) la cooperazione;
- h) lo scambio di conoscenze e la diffusione dell'informazione.

INTO	INTERVENTO	DESCRIZIONE INTERVENTO						
1	SRA01	produzione integrata						
2	SRA02	impegni specifici uso sostenibile acqua						
3	SRA03	tecniche lavorazione ridotta suoli						
4	SRA04	apporto sostanza organica nei suoli						
5	SRA05	inerbimento colture arboree	27	SRA01	sostegno per conservazione, uso e sviluppo sostenibile risorse genetiche forestali			
6	SRA06	cover crops	30	SRB01	sostegno zone con vantaggi naturali montagna			
7	SRA07	conversione seminativi a prati e pascoli	31	SRB02	sostegno zone altri svantaggi naturali significativi			
8	SRA08	gestione prati e pascoli permanenti	32	SRB03	sostegno zone con vincoli specifici			
9	SRA09	impegni gestione habitat natura 2000	33	SRC01	pagamento compensativo zone agricole natura 2000			
10	SRA10	gestione attiva infrastrutture ecologiche	34	SRC02	pagamento compensativo zone forestali natura 2000			
11	SRA12	colture a perdere corridoi ecologici fasce tampone	35	SRC03	pagamento compensativo zone agricole nei piani gestione bacini idrografici			
12	SRA13	impegni specifici riduzione emissioni ammoniaca origine zootecnica	36	SRD01	investimenti produttivi agricoli per la competitività delle aziende agricole			
13	SRA14	allevatori custodi dell'agrobiodiversità	37	SRD02	investimenti produttivi agricoli per ambiente clima e benessere animale			
14	SRA15	agricoltori custodi dell'agrobiodiversità	38	SRD03	investimenti nelle aziende agricole per diversificazione in attività non agricole			
15	SRA16	conservazione agrobiodiversità-banche del germoplasma	39	SRD04	investimenti non produttivi agricoli con finalità ambientale			
16	SRA17	impegni specifici convivenza con grandi carnivori	40	SRD05	impianti forestazione/imboschimento e sistemi agroforestali su terreni agricoli			
17	SRA18	impegni per l'apicoltura	41	SRD06	investimenti per la prevenzione e ripristino potenziale produttivo agricolo			
18	SRA19	riduzione impiego fitofarmaci	42	SRD07	investimenti in infrastrutture per agricoltura e sviluppo socio economico aree rurali			
19	SRA20	impegni specifici uso sostenibile nutrienti	43	SRD08	investimenti in infrastrutture con finalità ambientali			
20	SRA21	impegni specifici gestione residui	44	SRD09	investimenti non produttivi nelle aree rurali			
21	SRA22	impegni specifici risaie	45	SRD10	impianti di forestazione imboschimento terreni non agricoli			
22	SRA24	pratiche agricoltura precisione	46	SRD11	investimenti non produttivi forestali			
23	SRA25	tutela delle colture arboree a valenza ambientale epaesaggistica	47	SRD12	investimenti prevenzione e ripristino danni foreste			
24	SRA26	ritiro seminativi dalla produzione	48	SRD13	investimenti trasformazione e commercializzazione prodotti agricoli			
25	SRA27	pagamento impegni silvoambientali e impegni in materia di clima	49	SRD14	investimenti produttivi non agricoli in aree rurali			
26	SRA28	sostegno per mantenimento forestazione-imboschimento e sistemi agroforestali	50	SRD15	investimenti produttivi forestali			
27	SRA29	pagamento per adottare e mantenere pratiche e metodi di produzione biologica	51	SRD16	strumento finanziario FVG investimenti produttivi agricoli			
28	SRA30	benessere animale	52	SRD17	strumento finanziario FVG investimenti per trasformazione e commercializzazione			
29	SRA31	sostegno per conservazione, uso e sviluppo sostenibile risorse genetiche forestali	53	SRD18	strumenti finanziari fondi rotazione investimenti produttivi agricoli abruzzo			
			54	SRD19	strumenti finanziari fondi di rotazione trasformazione e commercializzazione abruzzo			
			55	SRE01	insediamento giovani agricoltori	63	SRG01	sostegno gruppi operativi per agri
			56	SRE02	insediamento nuovi agricoltori	64	SRG02	costituzione organizzazioni produttori
			57	SRE03	avvio nuove imprese silvicoltura	65	SRG03	partecipazione regimi di qualità
			58	SRE04	start up non agricole	66	SRG05	supporto preparatorio Leader
			59	SRF01	assicurazioni agevolate	67	SRG06	leader - attuazione strategie sviluppo locale
			60	SRF02	fondi mutualità danni	68	SRG07	cooperazione per lo sviluppo rurale
			61	SRF03	fondi mutualità reddito	69	SRG08	sostegno azioni pilota e collaudo innovazione
			62	SRF04	fondo mutualizzazione nazionale eventi catastrofali	70	SRG09	cooperazione per azioni di supporto innovazione
					71	SRG10	promozione dei prodotti di qualità	
					72	SRH01	erogazione servizi di consulenza	
					73	SRH02	formazione dei consulenti	
					74	SRH03	formazione imprenditori agricoli addetti imprese	
					75	SRH04	azioni di informazione	
					76	SRH05	azioni dimostrative settore agricolo forestale territori rurali	
					77	SRH06	servizi back office per akis	

A-B-C: 5.98 Mld

II PILASTRO - TIPOLOGIE DI INTERVENTI	
AGROAMBIENTE	4.482.137.170,44
SOSTEGNO ZONE SVANTAGGI NATURALI	1.460.151.557,96
PAGAMENTI COMPENSATIVI	34.984.444,74
INVESTIMENTI	4.291.136.857,04
INSEDIAMENTO, START UP	756.336.932,69
GESTIONE DEL RISCHIO	2.874.666.787,50
COOPERAZIONE INCL. LEADER	1.308.740.240,66
CONSULENZA, AKIS	222.192.427,67
INTERVENTI IN TRANSIZIONE	89.227.800,98
ASSISTENZA TECNICA	415.262.622,83
RETE 2023-2027	76.863.950,00
<b>TOT II PILASTRO</b>	<b>16.011.700.792,51</b>

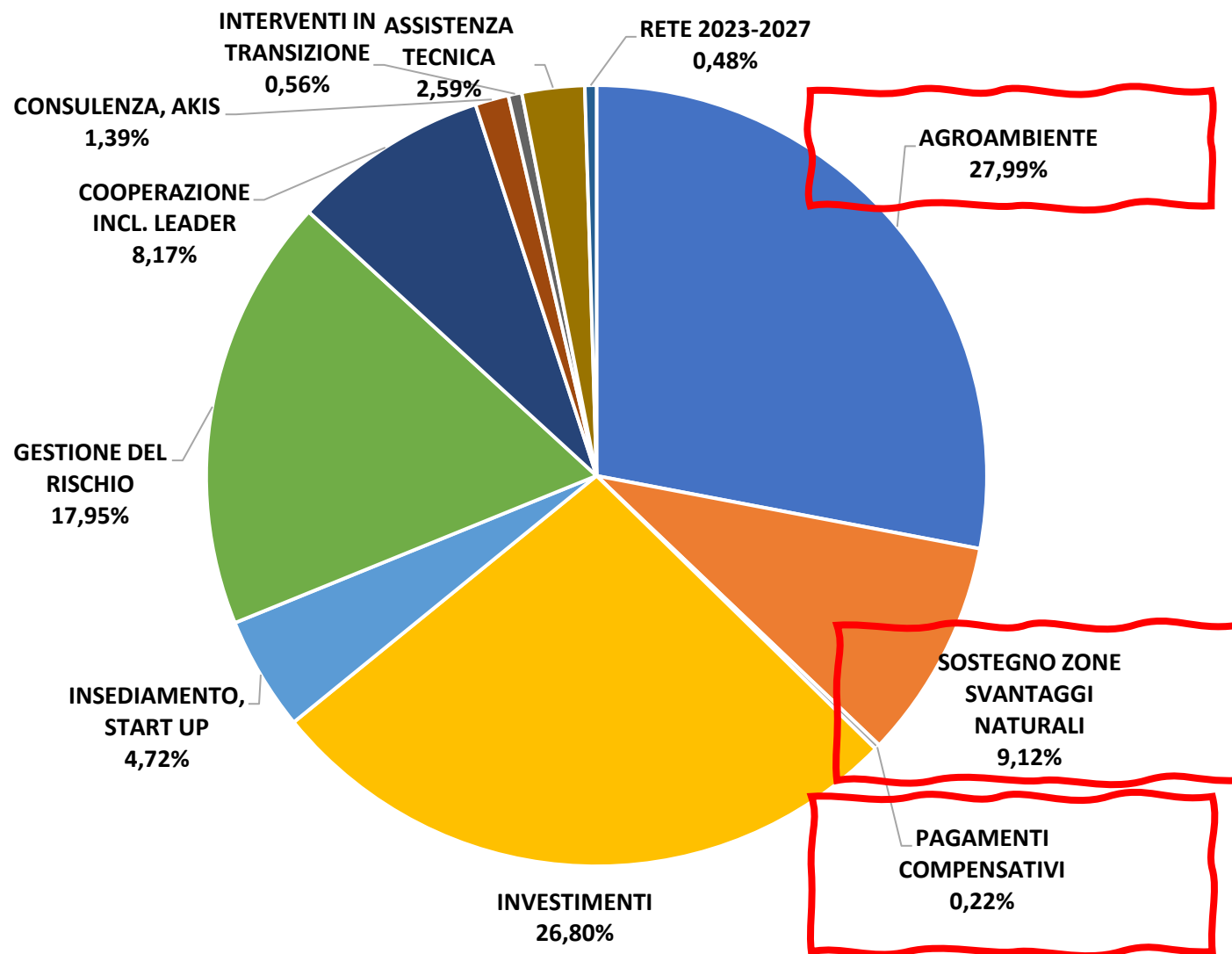

## Risorse programmate (Meuro) e numero di interventi programmati e attivati per Regione

Regione	Spesa Pubblica programmata 23-27	N. interventi programmati 23-27	N. interventi attivati con bandi 23-24
Abruzzo	351,4	37	11
Basilicata	450,5	38	9
Bolzano	269,7	17	12
Calabria	777,1	39	8
Campania	1.143,4	37	12
Emilia Romagna	1.019,8	48	31
Friuli Venezia Giulia	225,7	31	14
Lazio	597,6	31	8
Liguria	205,3	46	6
Lombardia	827,7	51	16
Marche	390,9	42	16
Molise	156,9	22	6
Piemonte	750,3	51	34
Puglia	1.178,5	40	12
Sardegna	815,1	31	10
Sicilia	1.466,7	29	6
Toscana	748,8	51	14
Trento	197,3	18	10
Umbria	514,4	45	14
Valle d'Aosta	91,1	28	6
Veneto	817,9	45	29
<b>Totale (solo regioni)</b>	<b>12.996,0</b>	<b>777</b>	<b>284</b>

\*Nel programmato è compreso l'intervento di AT



## Risorse programmate e a bando (Meuro)

Regione	Spesa Pubblica programmata 23-27	Risorse a bando (23-24)
Abruzzo	351,4	222,3
Basilicata	450,5	181,5
Bolzano	269,7	279,2
Calabria	777,1	392,3
Campania	1.143,4	754,5
Emilia Romagna	1.019,8	305,6
Friuli Venezia Giulia	225,7	135,1
Lazio	597,6	253,4
Liguria	205,3	17,0
Lombardia	827,7	157,2
Marche	390,9	111,3
Molise	156,9	48,3
Piemonte	750,3	425,7
Puglia	1.178,5	539,0
Sardegna	815,1	438,4
Sicilia	1.466,7	760,4
Toscana	748,8	303,2
Trento	197,3	55,5
Umbria	514,4	103,3
Valle d'Aosta	91,1	68,2
Veneto	817,9	440,3
GESTIONE DEL RISCHIO	2.949,4	648,9
ITALIA	15.945,4	6.640,5

\*Risorse programmate compresa l'AT e senza Rete PAC

## Numero bandi aperti 23-24

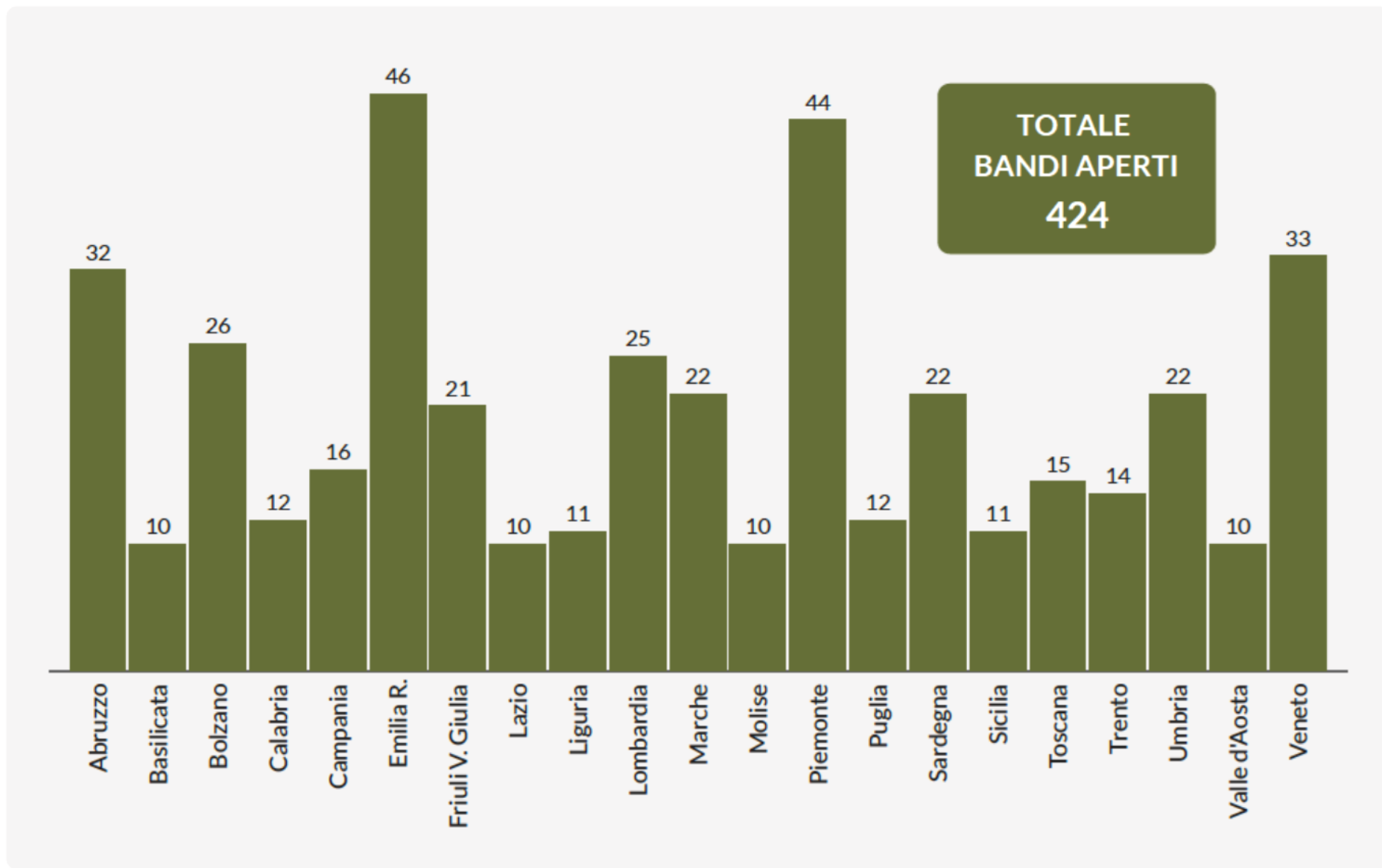

## Risorse programmate, a bando ed erogate per tipologia di intervento (Meuro)

Tipologia di intervento	Spesa Pubblica programmata 23-27	Risorse a bando 23-24	Pagamenti Spesa pubblica
SRA - Impegni ambientali	4.659,0	3.774,1	453,1
SRB - Indennità vincoli naturali	1.359,1	864,6	230,6
SRC - indennità vincoli specifici	31,3	5,2	0,8
SRD - Investimenti	4.339,8	509,4	-10,9
SRE - Giovani e nuove imprese	735,0	100,5	-2,4
SRF - Gestione Rischio	2.850,9	648,9	289,7
SRG - Cooperazione	1.326,0	712,8	0,3
SRH -Scambio di conoscenze e informazioni	229,2	25,0	-0,0
<b>Totale</b>	<b>15.530,2</b>	<b>6.640,5</b>	<b>961,2</b>

\*Risorse programmate SRA comprensive degli interventi regionali a trascinamento (TRSR)

\*\*I valori negativi si riferiscono a recuperi di risorse a valere sulla programmazione 2007-2013

## Avanzamento procedurale: risorse a bando/spesa pubblica programmata per tipologia di intervento (%)

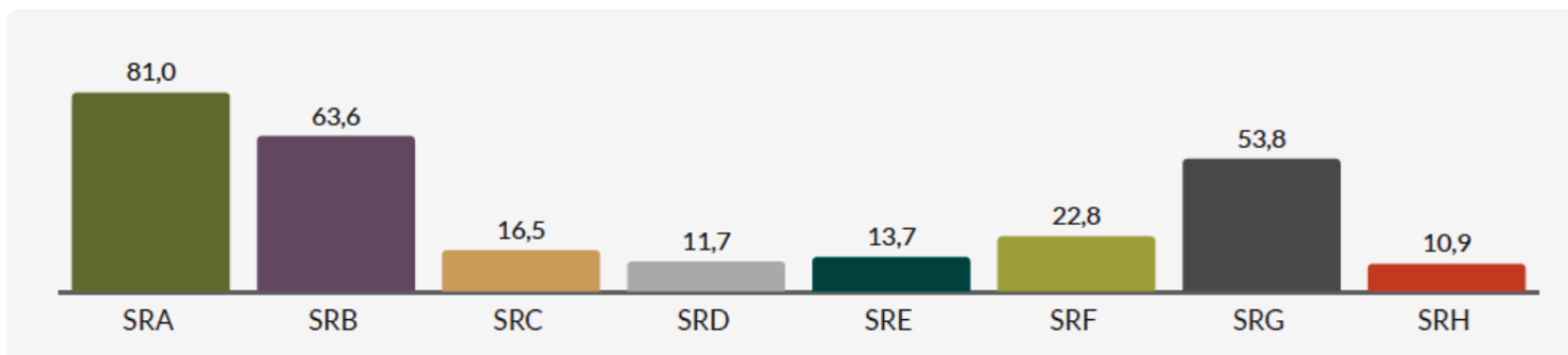

\*risorse programmate SRA comprensive degli interventi regionali a trascinamento (TRSR)

INTERVENTO	DESCRIZIONE INTERVENTO	DESCRIZIONE INTERVENTO	Totale complessivo		
SRA01	produzione integrata	produzione integrata	518.543.429,96	11,57%	
SRA02	impegni specifici uso sostenibile acqua	impegni specifici uso sostenibile acqua	22.108.106,34	0,49%	
SRA03	tecniche lavorazione ridotta suoli	tecniche lavorazione ridotta suoli	211.473.973,70	4,72%	
SRA04	apporto sostanza organica nei suoli	apporto sostanza organica nei suoli	46.500.000,00	1,04%	
SRA05	inerbimento colture arboree	inerbimento colture arboree	28.656.296,49	0,64%	
SRA06	cover crops	cover crops	36.845.000,00	0,82%	
SRA07	conversione seminativi a prati e pascoli	conversione seminativi a prati e pascoli	17.766.274,08	0,40%	
SRA08	gestione prati e pascoli permanenti	gestione prati e pascoli permanenti	207.159.007,84	4,62%	
SRA09	impegni gestione habitat natura 2000	impegni gestione habitat natura 2000	13.000.000,00	0,29%	
SRA10	gestione attiva infrastrutture ecologiche	gestione attiva infrastrutture ecologiche	54.385.741,43	1,21%	
SRA12	colture a perdere corridoi ecologici fasce tampone	colture a perdere corridoi ecologici fasce tampone	1.900.000,00	0,04%	
SRA13	impegni specifici riduzione emissioni ammoniaca origine zootecnica	impegni specifici riduzione emissioni ammoniaca origine zootecnica	37.300.000,00	0,83%	
SRA14	allevatori custodi dell'agrobiodiversità	allevatori custodi dell'agrobiodiversità	104.774.410,62	2,34%	
SRA15	agricoltori custodi dell'agrobiodiversità	agricoltori custodi dell'agrobiodiversità	22.599.727,67	0,50%	
SRA16	conservazione agrobiodiversità-banche del germoplasma	conservazione agrobiodiversità-banche del germoplasma	23.599.690,01	0,53%	
SRA17	impegni specifici convivenza con grandi carnivori	impegni specifici convivenza con grandi carnivori	10.113.333,55	0,23%	
SRA18	impegni per l'apicoltura	impegni per l'apicoltura	40.170.370,60	0,90%	
SRA19	riduzione impiego fitofarmaci	riduzione impiego fitofarmaci	28.300.000,00	0,63%	
SRA20	impegni specifici uso sostenibile nutrienti	impegni specifici uso sostenibile nutrienti	118.000.000,00	2,63%	
SRA21	impegni specifici gestione residui	impegni specifici gestione residui	5.035.185,31	0,11%	
SRA22	impegni specifici risaie	impegni specifici risaie	48.500.000,00	1,08%	
SRA24	pratiche agricoltura precisione	pratiche agricoltura precisione	33.949.259,44	0,76%	
SRA25	tutela delle colture arboree a valenza ambientale epaesaggistica	tutela delle colture arboree a valenza ambientale epaesaggistica	31.862.592,98	0,71%	
SRA26	ritiro seminativi dalla produzione	ritiro seminativi dalla produzione	26.999.999,65	0,60%	
SRA27	pagamento impegni silvoambientali e impegni in materia di clima	pagamento impegni silvoambientali e impegni in materia di clima	9.956.296,50	0,22%	
SRA28	sostegno per mantenimento forestazione-imboschimento e sistemi agroforestali	sostegno per mantenimento forestazione-imboschimento e sistemi agroforestali	61.080.718,49	1,36%	
SRA29	pagamento per adottare e mantenere pratiche e metodi di produzione biologica	pagamento per adottare e mantenere pratiche e metodi di produzione biologica	2.108.848.322,49	47,05%	
SRA30	benessere animale	benessere animale	603.981.285,05	13,48%	
SRA31	sostegno per conservazione, uso e sviluppo sostenibile risorse genetiche forestali	sostegno per conservazione, uso e sviluppo sostenibile risorse genetiche forestali	8.728.148,25	0,19%	4.482.137.170,44
SRB01	sostegno zone con vantaggi naturali montagna	sostegno zone con vantaggi naturali montagna	1.116.369.289,57	76,46%	
SRB02	sostegno zone altri svantaggi naturali significativi	sostegno zone altri svantaggi naturali significativi	337.862.750,05	23,14%	
SRB03	sostegno zone con vincoli specifici	sostegno zone con vincoli specifici	5.919.518,34	0,41%	1.460.151.557,96
SRC01	pagamento compensativo zone agricole natura 2000	pagamento compensativo zone agricole natura 2000	16.478.148,25	47,10%	
SRC02	pagamento compensativo zone forestali natura 2000	pagamento compensativo zone forestali natura 2000	10.756.296,49	30,75%	
SRC03	pagamento compensativo zone agricole nei piani gestione bacini idrografici	pagamento compensativo zone agricole nei piani gestione bacini idrografici	7.750.000,00	22,15%	34.984.444,74

## Stato di attuazione degli interventi SRA

Intervento	Descrizione	Spesa Pubblica programmata 23-27	CSR con Intervento Programmato	Risorse a bando 23-24	Pagamenti Spesa pubblica al 31/07
		Meuro	n.	Meuro	Meuro
SRA01	produzione integrata	580,8	18	554,9	83,8
SRA02	uso sostenibile acqua	19,1	4	2,5	-
SRA03	tecniche lavorazione ridotta suoli	222,9	13	207,5	42,0
SRA04	apporto sostanza organica nei suoli	51,3	5	34,0	0,9
SRA05	inerbimento colture arboree	13,0	2	7,8	2,5
SRA06	cover crops	57,4	7	24,8	5,5
SRA07	conversione seminativi a prati e pascoli	17,4	4	9,5	7,3
SRA08	gestione prati e pascoli permanenti	231,3	13	183,6	28,4
SRA09	habitat natura 2000	13,0	1	16,0	3,1
SRA10	infrastrutture ecologiche	70,7	5	83,3	13,9
SRA12	colture a perdere corridoi ecologici fasce tampone	6,5	2	6,5	0,1
SRA13	riduzione emissioni ammoniacca (or. zootecnica)	32,7	7	17,3	0,3
SRA14	agrobiodiversità - allevatori	101,4	20	81,5	9,5
SRA15	agrobiodiversità - agricoltori	22,6	13	15,1	0,2
SRA16	conservazione agrobiodiversità	26,2	15	9,9	-
SRA17	convivenza con grandi carnivori	10,1	4	4,1	0,2
SRA18	apicoltura	46,2	13	33,1	0,9
SRA19	riduzione impiego fitofarmaci	27,8	4	28,3	1,5
SRA20	uso sostenibile nutrienti	25,0	2	-	-



Intervento	Descrizione	Spesa Pubblica programmata 23-27	CSR con Intervento Programmato	Risorse a bando 23-24	Pagamenti Spesa pubblica al 31/07
SRA21	gestione residui	5,0	3	1,0	0,2
SRA22	risaie	47,5	4	50,4	0,9
SRA24	pratiche agricoltura precisione	28,9	7	15,5	0,3
SRA25	tutela colture arboree	33,8	6	18,1	2,0
SRA26	ritiro seminativi dalla produzione	26,7	1	4,6	-
SRA27	impegni silvoambientali e in materia di clima	35,0	5	27,5	-0,0
SRA28	mantenimento forestazione/imboschimento	66,1	15	4,2	-0,0
SRA29	produzione biologica	2216,3	21	1.970,5	193,8
SRA30	benessere animale	562,5	17	360,5	55,8
SRA31	risorse genetiche forestali	7,9	7	3,0	-
<b>Totale</b>		<b>4.605,2</b>	<b>-</b>	<b>3.774,1</b>	<b>453,2</b>

Avanzamento Pagamenti su Spesa pubblica programmata 23-27 (%)

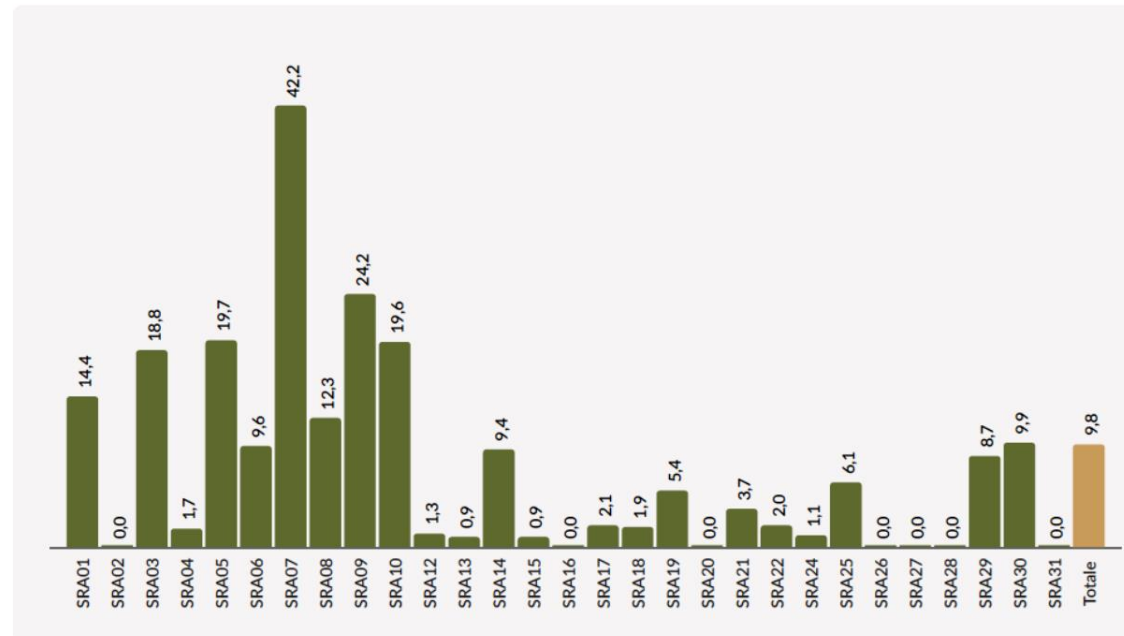

**GRAZIE PER L'ATTENZIONE**

[danilo.marandola@crea.gov.it](mailto:danilo.marandola@crea.gov.it)